

**Tabla 33. Número de niños/as por escuela.
Nº, de maestros/as.
Nº, Niñas/os Educación Básica e Inicial**

N.ESCUELA	E-INICIAL	E-BASICA	TOTAL	%	Nº MAESTROS	CATEGORIA.
Diego Donoso S. Francisco.	9	23	32	2%	2	Unidocente
Vacas Galindo-Guayllabamba.	10	91	101	7%	6	Completa
Lucila Díaz- Ainche.			17	1%	1	Unidocente
Facundo Bayas Catequilla.			17	1%	1	Unidocente
Cacique Achamba-Ilucud.	15	43	58	4%	3	Unidocente
Jacinto Collaguazo-Airon.	14	45	59	4%	3	Unidocente
Leopoldo Freire. Chambo	125	437	562	40%	22	Completa.
Mercedes Amelia Guerrero. Chambo.	45	400	445	32%	19	Completa.
Gabriela Mistral.			98	7%	7	Completa.
Total	218	1039	1389	100%	64	

Fuente: Ministerio de Educación y Cultural 2014. Elaborado GAD.M.CH

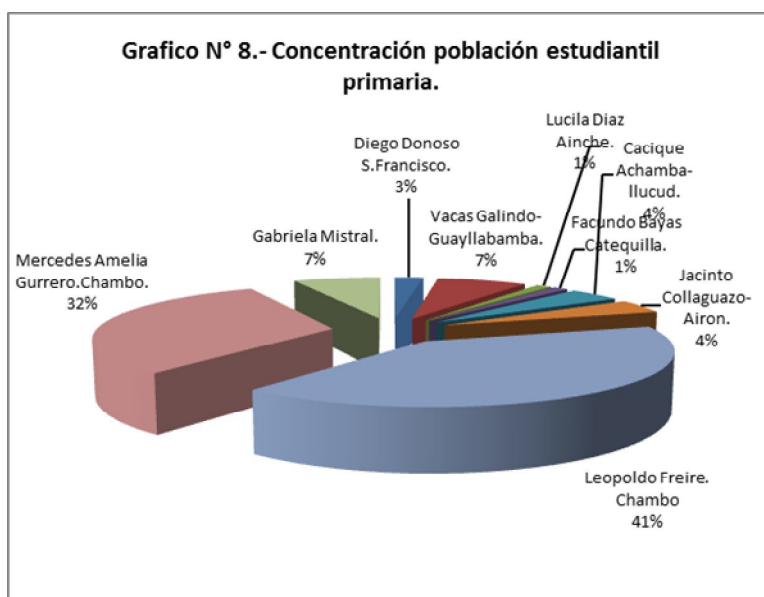

Fuente equipo técnico GAMCH-2014.

Tabla 34. Educación, Indicadores cantonales, Hombres y Mujeres en cifras

código	cantón	T. Analfabetismo		Escolaridad		T. Neta Asistencia primaria		T. Neta Asistencia Secundaria		T. Neta Asistencia Superior		T. N. A Básica		T. N. Ed. Media.	
		M	H	M	H	M	H	M	H	M	H	M	H	M	H
06004	Chambo	16%	6.7%	7.0%	7.9%	9.3%	9.2%	7.6%	7.1%	2.5%	2.8%	8.9%	9.1%	5.4%	4.9%

Fuente: Censo de Población y Vivienda-CPV-2010. Instituto Nacional de Estadística y Censos-INEC.

Rangos de edad.

Primaria 6 a 11 años de edad.
 Secundaria 12 a 17 años de edad.
 Superior 18 a 24 años de edad.
 Educación Básica 5 a 14 años de edad.
 Educación Media 15 a 17 años de edad.

Tabla 35. Porcentaje de asistencia a la educación general básica

Categorías	Casos	%
NNA entre 5 y 14 años que NO asisten a EBG	162	6.46 %
NNA entre 5 a 14 años que asisten a EGB	2,346	93.54 %
Total	2,508	100.00 %

Fuente: INEC, Censo de población y vivienda 2010

2.2.1.1 Educación a nivel de bachillerato

De acuerdo al levantamiento de información de campo elaborado por el equipo técnico del GADMCH relacionado a la educación secundaria, Chambo cuenta con cuatro establecimientos educativos a nivel de bachillerato, dos son públicos incluyendo un centro de formación artesanal y un particular.

- El Colegio Nacional Chambo con modalidad matutina, especialidad en Ciencias, asisten 632 estudiantes y 28 maestros/as.

- El Centro de Apoyo Tutorial Chambo, Extensión de La Unidad Educativa Chimborazo PCI de modalidad a Distancia cuenta con especialidades de Agropecuaria Forestal, a dicho establecimiento asisten 65 estudiantes 6 tutores.
- El Centro de Formación Artesanal Luis Escobar con modalidad vespertina, forma a 50 estudiantes hasta décimo año de Educación Básica en la carrera artesanal “Corte y Confección del Vestido” asistido por 5 maestros.
- La Unidad Educativa particular “Andes - Collage” ubicado en la comunidad San Miguel de Tunshi, vía a Licto cuenta con 50 estudiantes y 10 maestros.

Tabla 36. Porcentaje de asistencia al bachillerato

Categorías	Casos	%
Adolescentes entre 15 a 17 que NO asisten a bachillerato	384	48.24 %
Adolescentes entre 15 a 17 que asisten a bachillerato	412	51.76 %
Total	796	100.00 %

Fuente: INEC, Censo de población y vivienda 2010

Tabla 37. Asiste actualmente a un establecimiento de enseñanza regular

Edad	Asiste actualmente a un establecimiento de enseñanza regular		
	Si	No	Total
5	177	13	190
6	220	4	224
7	225	13	238
8	254	4	258
9	263	3	266
10	251	6	257
11	254	7	261
12	250	18	268
13	253	27	280
14	234	38	272
15	232	40	272
16	213	44	257
17	192	79	271
Total	3,018	296	3,314

Fuente: INEC, Censo de población y vivienda 2010

Tabla 38. Clases de instituciones educativas – Chambo

Instituciones educativas	Porcentaje
Fiscales	96,97%
Particulares	3,03%

Gráfico 22. Clases de instituciones educativas – Chambo

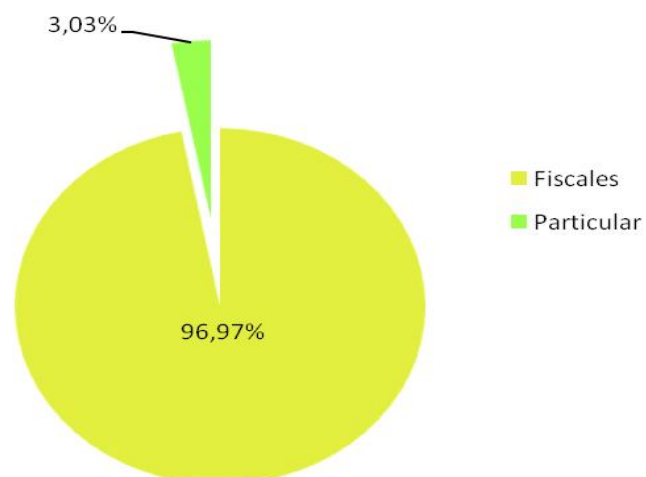

Elaborado por: CLIRSEN, 2012 Fuente: Ministerio de Educación, 2010

Pese a los avances conseguidos en Chambo aún existen dificultades, la escasez de docentes dentro del cantón es una gran limitante, pues la gran mayoría de los establecimientos educativos a nivel primario son unidocentes (96,97%), el número de maestros/as asignados por el Ministerio de Educación no son suficientes para cubrir la demanda existente, otra limitante es la participación de los niños y adolescentes en actividades laborales (elaboración de ladrillos, agrícola, pecuaria y otras) que incrementan la deserción escolar; a esto se suma el difícil acceso por el método de inscripción electrónica por parte del Ministerio de Educación, debido a que muchos niños y niñas bajo este método resultaron inscritos en instituciones demasiado distantes, esto obliga a que

algunos padres de familia realicen grandes esfuerzos para trasladar a los niños/as en gran número a la parte urbana, y desde allí a la ciudad de Riobamba y así poder asistir a las escuelas regularmente.

1.2.2.5 Otros servicios sociales para la niñez del cantón

Destacamos que a más de los establecimientos educativos dentro del cantón existen 5 Centros Integrados del Buen Vivir dirigidos por el MIES, brindan atención y cuidado integral a niños/as menores de tres años de edad, ubicados en los siguientes sectores: Comunidad de Guayllabamba, Barrios Jesús del Gran Poder, Rosario, el Carmen y el Recreo, de igual manera el proyecto Creciendo con Nuestros Hijos ubicado en el barrio Santo Cristo y la comunidad de Pantaño, dichos centros brindan atención a niños/as menores de 5 años de edad bajo la modalidad visita domiciliaria.

Mediante acuerdo de cooperación entre el GADMCH y el MIES se construye el Centro Emblemático en la parte urbana exclusivamente en el barrio la Dolorosa, dicho centro brindará atención a los niños que son atendidos en los CIBV del barrio el Carmen, Jesús del Gran Poder.

De acuerdo a la información de campo que se levantó en los sectores de: Guayllabamba, Jesús del Gran Poder y Rosario, relacionado a la atención de los CIBV, los padres y madres de familia de los/as niños/as que son atendidos manifiestan su inconformidad debido a las siguientes razones:

- La infraestructura carece de los servicios básicos y espacios adecuados para el desenvolvimiento de los niños/as.
- El personal no está capacitado para el cuidado integral a la niñez.

- La alimentación no es balanceada de acuerdo a la edad los/as niños/as.

Bajo esta consideración, los moradores y padres de familia de los niños/as de los sectores donde se encuentran atendiendo los CIBV, para mejorar la calidad de atención, solicitan la intervención del Gobierno Autónomo Descentralizado Municipal de Chambo. A más de ello existe el pedido de apertura en las comunidades de Ainche, Ulpán y Julquis.

Tabla 35. Ubicación de los CIBV-CNH-erradicación trabajo infantil.

Proyecto.	Ubicación.	Capacidad N° Beneficiarios	Entidad ejecutora.
CIBV	Guayllabamba	30	MIES-GADP.
CIBV	Barrio Jesús del Gran Poder	30	MIES-GADP.
CIBV.	Barrió el Carmen.	30	MIES.
CIBV	Barrió Rosario.	30	MIES.
CIBV	Barrió Recreo	30	MIES/AMCH.
CNH	Barrió Santo Cristo.	40	MIES.
CNH	Comunidad Pantaño	30	MIES.
Erradicación Trabajo Infantil	Chambo/barrios	200	MIES/PMSJECH.

Fuente: GAD. Municipal de Chambo 2014. Elaborado Planificación.

1.2.3 SALUD

La salud constituye un indicador clave del desarrollo humano. Bajo éste preámbulo, la salud conviene ser considerada como una inversión que el Estado debe ejecutar para la construcción de infraestructura, ampliación física y de recursos humanos, extensión y mejoramiento cualitativo de los servicios de salud, dotación de insumos, medicamentos y sistemas sanitarios, entre otros. Pero estos factores no son los únicos determinantes y éste implica cambios en el accionar diario de las personas, por lo que, practicar la *Salud Preventiva* es una opción básica y necesaria.

1.2.3.1 Cobertura y Equipamiento

El cantón cuenta con un Sub Centro Materno Infantil construido en el año 2008, además existen 2 puestos de salud los cuales están ubicados en las comunidades de Llucud, San Francisco y una infraestructura comunal en Pantaño que es utilizado para la Atención Extramural.

Tabla 36. Centros de salud público y servicios que ofertan

Categoría	Ubicación	Servicios	Capacidad.	Días.	Nº profesionales.	Horario.
Sub-centro de Salud.	Área Urbana.	Emergencia, medicina general, ginecología, farmacia, laboratorio odontología. Estadística e información.	135 personas día de entre todas las especialidades.	Lunes a viernes excepto feriado.	3 médicos. 2 odontólogos. 1 Lcda. 1 auxiliar E. 1 laboratorista. 1 farmacia. 2 estadísticas. 2 guardias.	08H00 a 17H00
Puesto de salud.	Comunidad San Pedro de Lluçud.	Primeros auxilios medicina general, enfermería,	20 pacientes por especialidad.	Dos días a la semana. con especialidad	1 medico general. 1 enfermera.	08H00 a 17H00
Puesto de salud.	Comunidad San Francisco	Primeros auxilios Odontología, medicina general, enfermería	20 pacientes por especialidad	dos días a la semana con especialidad	1 medico general. 1 enfermera 1 odontólogo	08H00 a 17H00
Atención extramural.	Comunidad Pantaño.	Primeros auxilios Odontología, medicina general, enfermería	20 pacientes por especialidad	Un día al mes.	1 medico general. 1 enfermera 1 odontólogo	08H00 a 17H00



Fuente: investigación de campo equipo técnico GADMCH-2014. SSCH.

MAPA 22. UBICACIÓN DE LOS PUESTOS DE SALUD Y SERVICIOS QUE PRESTA.

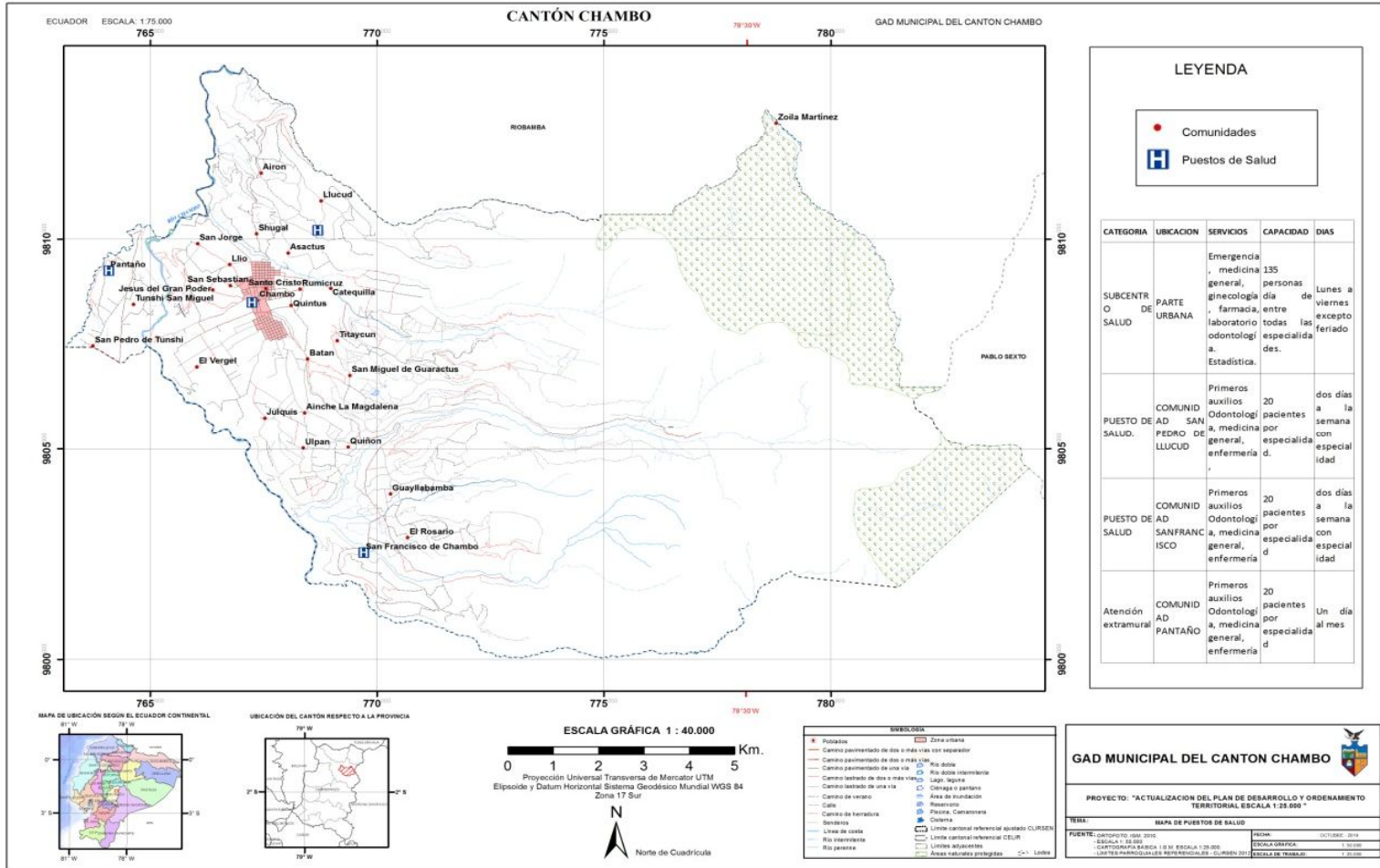

Fuente: investigación de campo equipo técnico GADMCH-2014. SSCH